



ESCUELA NORMAL SUP. "VICTORINO VIALE".

ÁREA: "CIENCIAS SOCIALES"

MATERIAS: GEOGRAFÍA, GEOGRAFÍA AMBIENTAL, HISTORIA, FORMACIÓN ÉTICA Y CIUDADANA.

CURSO: 6º 1ª división.

- ✚ Docentes: Borgetto Anabella –Geografía y Geografía Ambiental.
- ✚ Urquiza Cesar -Metodología de la Investigación-
- ✚ Heffele Mariela –Historia-
- ✚ Del Valle Celeste y Urquiza César –Formación Ética y Ciudadana-

Fecha de entrega: martes 19 y miércoles 20 de Mayo de 2020

Vías de comunicación para entrega y consultas:

Profe Anabella: [fiorelaborgetto211@hotmail.com](mailto:fiorelaborgetto211@hotmail.com) Por Whatsapp: 343 4 753 992

Profe Mariela: [mariela\\_heffele@hotmail.com](mailto:mariela_heffele@hotmail.com) Whatsapp: 343 4 153 499

Profe César: [tito\\_021987@hotmail.com](mailto:tito_021987@hotmail.com) Whatsapp: 343 5 028 054

Profe Celeste: [cele\\_delvalle@hotmail.com](mailto:cele_delvalle@hotmail.com) Whatsapp: 343 6 985 899

**ATENCIÓN ESTUDIANTES:** Los trabajos deberán ser enviados por materia, a cada docente correspondiente.

Clase N° 4.

Tema: "Los cambios ocurridos en el Estado argentino a partir de los'90 con las políticas neoliberales"

Hola queridos estudiantes, ¿cómo están, cómo se sienten? Les cuento que a continuación leerán sobre un tema muy importante –a mi criterio- para el estudio de las discrepancias sociales en Argentina, para el estudio de la economía, para el estudio del desigual reparto a

nivel territorial de nuestro país, entre muchas otras cuestiones. Y para ello repasaremos un poco lo visto anteriormente. Es así que estimo, para aquellos que entregaron el trabajo anterior, pudieron comprender que la relación entre Estado y territorio es sumamente importante para explicar la organización del territorio argentino. Como vimos, en la clase anterior, el crecimiento hacia afuera durante el modelo agroexportador organizó un territorio centralizado en la región pampeana y un Estado que promovió la inversión extranjera y privada. Luego, el crecimiento hacia adentro durante el modelo denominado Industrialización por sustitución de importaciones, produjo una concentración de la producción en las ciudades y una fuerte presencia del Estado en todos los órdenes de la vida social. Los años 70 fueron el escenario de un corrimiento del Estado en las funciones que le adjudicamos en la etapa anterior. Veremos, ahora, como los cambios en las funciones del Estado van configurando un nuevo territorio nacional que se fue dando dada la implementación de las políticas neoliberales. ¿Qué se entiende por políticas neoliberales?

Lo escribimos de la manera más sencilla posible para que lo puedan comprender y tener una noción de lo que significa neoliberalismo y como ha afectado a nuestro país. En el año 1989, Argentina adhiere al “Consenso de Washington”, a una reforma estructural para cambiar el rumbo económico, es decir firma un convenio y se adhiere a ciertas reglas de juego que principalmente se basaban en la privatización de las empresas nacionales de bienes y servicios públicos, también se minimizaron las funciones del Estado sobre todo en materia de salud y educación. Estas políticas estaban subordinadas a Estados Unidos, la relación capitalista con ese país respaldaba ese cambio. (Cabe aclarar que la mayoría de los países de América Latina firman y adhieren al Consenso de Washington)

Los lineamientos del Consenso consistieron básicamente en diez principios, pero que solo mencionaremos algunos de los que podrán visualizar y comprender sin problemas.

- Disciplina Presupuestaria: permitía negociar con el Fondo Monetario Internacional (FMI) para obtener préstamos.(entonces argentina accedió permanentemente a los créditos y se endeudó profundamente)
- Cambios en las prioridades del gasto público: se redujo en salud y educación.

- Liberalización comercial: se liberaron las importaciones (fue cuando a nuestro país ingresaron miles de productos asiáticos por ejemplo, librería, manufacturas, electrodomésticos, etc.
- Política de apertura respecto a la inversión extranjera directa (IED): se pensaba que dejar ingresar al país a las empresas extranjeras iba a aumentar los aportes de capital, tecnología, mano de obra y contribución para nuevas exportaciones.
- Política de privatizaciones: al privatizarse las empresas, se pensaba que se reduciría el gasto público, ya que el gobierno ya no es el que financia la inversión, y se creía que las empresas privadas eran más eficientes que las públicas.
- Política desreguladora: fomentaba la competencia, no se regulaban las inversiones ni los precios ni las barreras a las importaciones. Esta práctica discriminaba a las pequeñas y medianas empresas, importantes generadoras de empleo y de estabilidad social.

Además agregamos que con todos estos lineamientos, la oferta y demanda quedaban libradas al mercado, y se propugnaba un gobierno de menor tamaño y claro, un sector privado eficiente y en expansión. Pero esto no es todo, sino que con el correr de los años comenzaron a verse los resultados de estas políticas que tanto perjudicaron al país no solo en materia económica sino que social, ambiental, territorial. Como contrapartida, comienza a elevarse la tasa de robos, inician huelas masivas por hambre y trabajo, la mayoría de los sectores sindicales se muestran en disconformidad, se observa un aumento en la tasas de suicidios, también crece las dobles jornadas laborales a causa de que con una sola no se alcanzaba a cubrir los gastos de una familia, la mujer se incorpora masivamente al las jornadas laborales, crece el trabajo en negro, sin cargas sociales, muchos de los trabajos no cuentan con beneficios sociales (vacaciones, licencias por maternidad, cargas sociales - jubilación-. crece la precarización laboral: esto quiere decir que los obreros o empleados de las fábricas o empresas extranjeras que vinieron a instalarse, eran contratados por seis, nueve o doce meses, luego los despedían o los contrataban nuevamente por períodos cortos, lo que al obrero no le permitía tener estabilidad

laboral , esto afectó muchísimo y de manera negativa a la ciudadanía argentina. Los invito a que vayan imaginándose con lo relatado, y vayan poniendo en contexto la lectura, para que puedan ir vislumbrando las consecuencias de las llamadas políticas neoliberales.

**A continuación les dejamos unos gráficos par que puedan relacionar con la teoría dada las clases anteriores y la de hoy. Obsérvenlos con atención y traten de ir haciendo anotaciones o conclusiones mentales**



¿QUÉ OCURRIÓ PARA QUE ENTRE 1975 Y 1983 LA DEUDA EXTERNA HAYA AUMENTADO DE 7800 MILLONES DE DÓLARES A 45.000 MILLONES? CON RESPECTO AL DESTINO DE LOS FONDOS, EL BANCO MUNDIAL ESTIMA QUE EN LA DEUDA VIEJA EXISTIERON TRES GRANDES CAUSAS DE ENDEUDAMIENTO.

44%	<i>Correspondiente al financiamiento de la evasión de capitales por parte de agentes privados, nacionales y extranjeros.</i>
33%	<i>Para el pago de intereses a la banca extranjera</i>
23%	<i>Destinados a la compra de armas y de importaciones no registradas.</i>



COMO EL SALDO DE COMERCIO EXTERIOR NO ALCANZABA PARA PROVEER DE DÓLARES A TODOS LOS QUE RECLAMABAN, SE DECIDIÓ QUE ESOS DÓLARES SE IBAN A PROCURAR MEDIANTE EL ENDEUDAMIENTO ESTATAL, SOBRE TODO DE EMPRESAS PÚBLICAS. CON ELLO SE SATISFACÍA UN DOGMA TEÓRICO (LA APERTURA DE LA ECONOMÍA, CON LIBERTAD ABSOLUTA DE CAMBIOS) Y UNA CONVENIENCIA PRÁCTICA (LAS ANSIAS DE EMPRESARIOS Y PARTICULARES PARA ENGROSAR SUS CUENTAS EN EL EXTRANJERO). BASTABA ENTONCES PROCURARSE LIQUIDEZ EN PESOS, PARA QUE EL SISTEMA BANCARIO VENDIERA LOS DÓLARES REQUERIDOS, LOS QUE SE DEPOSITABAN EN EL EXTERIOR.

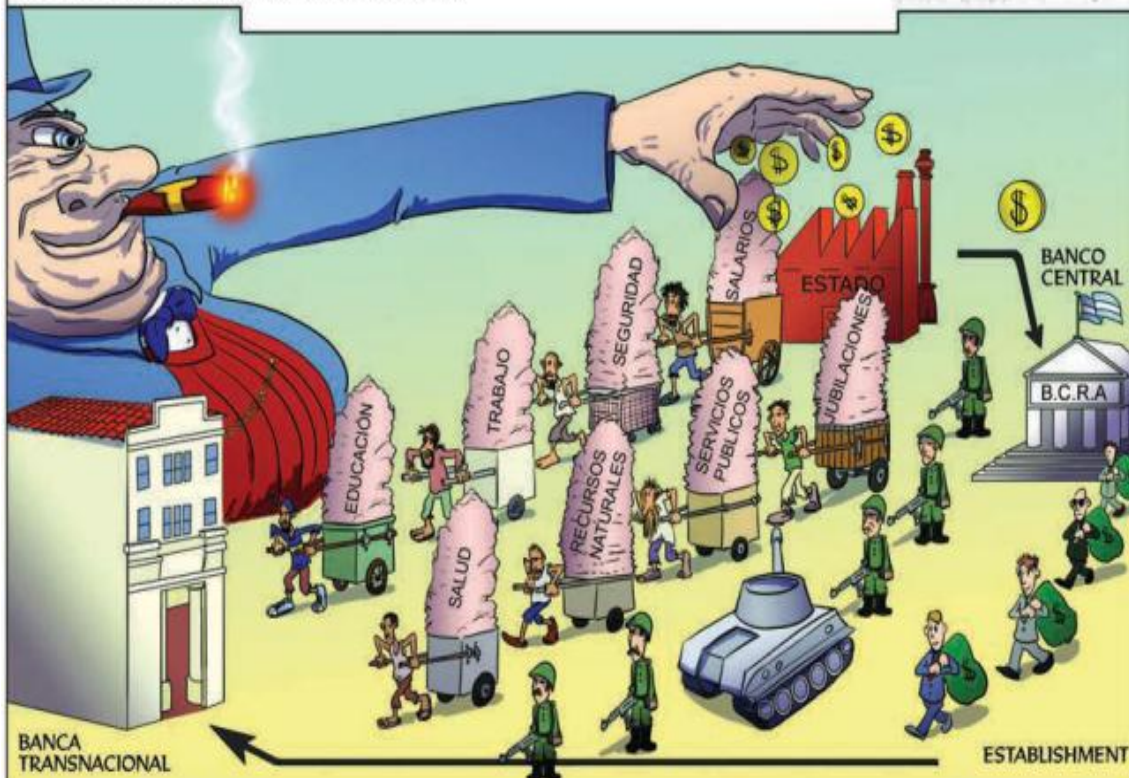

#### ACTIVIDAD:

Para reflexionar les vamos a solicitar que **elaboren/ produzcan un texto en forma autónoma, sobre la implementación del neoliberalismo en Argentina.** Para que se ordenen, los invitamos a pensar en sus causas, consecuencias pasadas, actuales, en quiénes fueron los beneficiados por ese sistema, quiénes fueron los más desprotegidos? ¿Cuáles fueron las áreas urbanas o las ciudades más afectadas? ¿Será que dejó de existir el neoliberalismo en nuestro país? Será que también estuvo desde la época de la Dictadura Militar manifestándose el neoliberalismo en Argentina? Además les solicitamos que investiguen (si tienen acceso a internet) cuáles fueron los presidentes que implementaron políticas neoliberales en nuestro país. En relación a lo ambiental, ¿crees que se profundizaron los cuidados o por el contrario se propugnó una mayor contaminación ambiental? ¿las empresas extranjeras habrán tomado recaudos para no contaminar el agua, el aire, el subsuelo, la audición? ¿Desde el estado se habrán impuesto una serie de medidas para no avasallar con los derechos de la ciudadanía?.



## Formación Ética y Ciudadana

Fragmento Diario Pagina 12

Martes 23 de Diciembre de 2014

“Los treinta mil desaparecidos no fueron una casualidad ni un exceso, fueron consecuencia de la brutalidad criminal con la que estaban dispuestos a implementar un plan económico que beneficiara sólo a los que detentaban el poder...”

“Los derechos humanos no son patrimonio de un gobierno ni de un partido político, son patrimonio de todos los habitantes de nuestra tierra... basándose en la custodia y el respeto a su vigencia, sumando una considerable cantidad de nuevas situaciones para el bienestar de los ciudadanos...”

“Los intereses económicos del neoliberalismo y sus representantes electorales tendrán que enfrentarse a un pueblo que no está dispuesto a volver al pasado.”

Duhalde, Marcelo. “Neoliberalismo y Derechos Humanos”

\* Director de Prensa del Archivo Nacional de la Memoria.

### Actividad

- **Luego de leer el fragmento, analice y conteste:**
  - 1- **El autor ¿está a favor o en contra del sistema neoliberalista? Fundamente.**
  - 2- **Si se contextualiza el texto ¿A qué época en nuestro país nos remontamos? ¿Qué sucedió con los derechos humanos?**
  - 3- **Realice un pequeño párrafo donde utilice las palabras memoria, verdad y justicia.**